OAKCASTLE

DAB20

USER MANUAL

The digital user manual is available in **English, German, Spanish, Italian and French** on our website **oakcastle.co.uk/user-manuals/**

EN Contents

What's In The Box? 3
Controls And Functions 4
Instructions Guide 6
- Basic Operation 6
- Storing & Recalling Radio Stations (Presets) 7
- DAB/DAB+ Radio 8
- FM Radio 9
- Bluetooth Mode 10
- Time, Date & Alarm Settings 11
- Sleep Timer 13
- Radio Settings Menu 14

Troubleshooting 15
Specifications 16
Warranty 16
Warning & Safety Information 17

3 year Warranty

Register your product online for a FREE 3 year extended warranty at: **www.oakcastle.co.uk**

What's in the Box?

A. Oakcastle DAB20 Radio

B. USB Type C Power Adaptor

C. User Manual

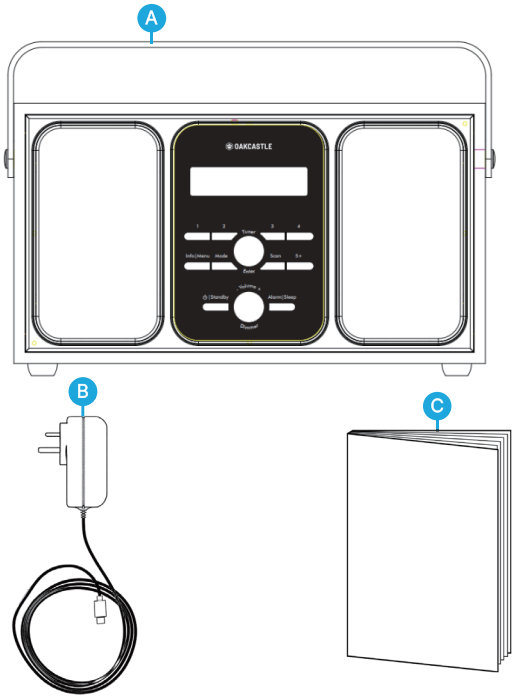

The digital user manual is available in **English, German, Spanish, Italian and French** on our website **oakcastle.co.uk/user-manuals/**

Controls and Functions

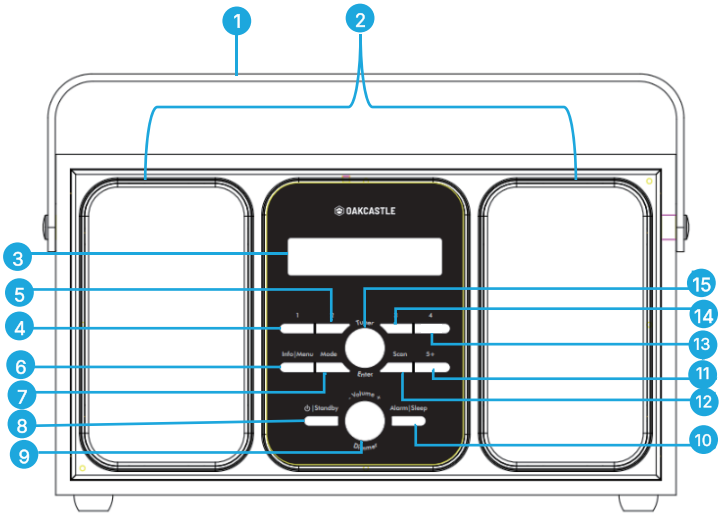

1. Radio carrying handle
2. Stereo speakers
3. Display screen
4. Preset 1
5. Preset 2
6. Info/ Menu
7. Mode
8. Power On / Standby
9. Volume +/- dial, Dimmer
10. Alarm / Sleep
11. Preset 5+
12. Scan
13. Preset 4
14. Preset 3
15. Navigation/Tuner/Enter dial

Back View

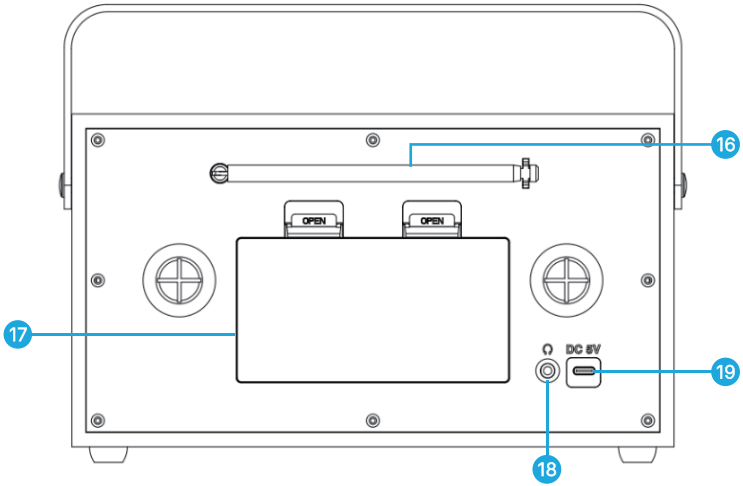

16. Telescopic radio antenna
17. Battery compartment
18. Headphone jack
19. USB Type-C power cable port

***Please note** : All (**Ref.**) refer to Page 4–5 controls and functions mapping guide.*

Product Set-Up

Remove the packaging and prepare the Oakcastle DAB20 radio for use. Position the radio where you have the best radio signal reception and fully extend the antenna **(Ref.16)** to ensure the strongest possible signal.

The radio can be powered using the cable included in the box (recommended for daily use), or on battery power (for occasional portable use). To use battery power, insert 4 × 1.5V C-type batteries (not included) into the battery compartment **(Ref.17),** ensuring the + and − terminals are aligned as indicated inside the compartment.

Connect the radio to mains power. Insert the USB Type-C cable into the port **(Ref.19)** located at the back of the radio, then connect the plug to a wall socket. The radio will power on and the screen will display '**Welcome to Digital Radio**'.

On first use, you will be asked to select your preferred language. The default language is English. Press the **Navigation/Tuner/Enter** dial **(Ref.15)** to confirm the language and move to the next step. If you would like to select a different language, rotate the **Navigation/Tuner/Enter dial (Ref.15)** to scroll through the options, select your preferred language, then press the dial **(Ref.15**) to confirm your selection and proceed. The radio will then automatically begin scanning for available DAB stations in your area. Once the scan is complete, the radio will start playing the first available station with a strong signal.

***Please note**: If the radio buttons do not function, it is likely because the selected language was not confirmed by pressing the **Navigation/Tuner/Enter dial (Ref.15**). Please complete this step, as it is required during initial setup.*

Power On/Off / Standby

To power the radio on, press the **Power/Standby** button **(Ref.8**). Press again to place the radio into standby mode. To power off completely unplug from mains power .

Radio Display Brightness

Press the **Volume/Dimmer** dial **(Ref.9**) repeatedly to adjust the display brightness between low, medium, and high. The display screen will retain the selected brightness level .

***Please note** that when using the radio on battery power, we recommend selecting the low brightness level to extend battery playback time.*

Headphone Jack

For private listening, you can use wired headphones (not included) with a 3.5 mm jack, which can be connected to the headphone port at the back of the radio **(Ref.18**).

Storing & Recalling Radio Stations (Presets)

EN

The Oakcastle DAB20 offers 40 preset slots available in each radio mode (FM and DAB). These are referred to as presets and allow you to save your favourite stations for quick access at any time.

Storing Radio Stations in FM or DAB Radio Mode (Presets)

- While listening to a station in FM or DAB mode, press and hold the **Preset 1, 2, 3, 4** buttons **(Ref.4, 5, 13 and 14)** to quickly save the station to these four positions.
- Or press and hold the **Preset 5+** button **(Ref.11)** for 2–3 seconds to open the **Preset Store** list and save a station to any position from 1–40.
- The screen will show a list titled '**Preset Store**' with available slots marked as X: (Empty), where 'X' is the preset number. Release the **Preset 5+** button **(Ref.11)**.
- Rotate the **Navigation/Tuner/Enter dial (Ref.15)** to scroll through the list. Select an empty preset slot.
- Press the **Navigation/Tuner/Enter dial (Ref.15)** to save the station. The radio will show 'Preset X Stored' to confirm.

Please note:

*If, after selecting a slot, the radio displays **Preset Empty,** it means you are in the Recall Presets list instead of the **Preset Store** list. To fix this, press and hold the **Preset** button of your choice such as **'5+'** again to re-open the **Store Presets** list.*

If a station is already saved in a preset slot, it will be overwritten when you save a new station in that same slot.

Recalling a Stored Radio Station in FM or DAB Radio Mode (Preset)

- Set the radio to FM or DAB mode. The last station you played will start automatically.
- Briefly press the **Preset 1, 2, 3, 4** buttons to access presets 1–4. Or briefly press the **Preset 5+** button **(Ref.11)** to open the **Recall Presets** list. The screen will show all saved stations.
- Rotate the **Navigation/Tuner/Enter** dial **(Ref.15)** to scroll through your saved stations (1–40).

When you find the station you want, press the **Navigation/Tuner/Enter** dial **(Ref.15)** to select it.

The station will begin playing.

Please note:

If the Recall Presets list shows all slots as empty, you will need to save stations again before using the recall list. In FM mode, once a full scan is completed, the presets list will automatically populate with all stations found.

Fully extend the antenna (**Ref.16**) to ensure the best possible signal reception before scanning, then switch the radio on.

- Press the **Mode** button **(Ref.7)** repeatedly until **DAB** mode is displayed then press the **Navigation/Tuner/Enter** dial **(Ref.15)** to confirm.
- On first use, the radio will automatically scan for and save available DAB/DAB+ stations to the Stations List. The time and date will automatically synchronise with the broadcast signal.
- Once the scan is complete, the radio will begin playing the first available station found. To browse through the **saved station list**, simply rotate the **Navigation/Tuner/Enter** dial (**Ref.15**) while a station is playing. The station list will appear on the display, allowing you to scroll through all stations saved during the scan. Press the **Navigation/Tuner/Enter**dial (**Ref.15**) to select and play the highlighted station.
- When the desired station is displayed, press the **Navigation/Tuner/Enter dial (Ref.15**) to confirm your selection and begin playback.
- To manually scan or rescan for stations, press the **Scan** button (**Ref.12**). Alternatively, press and hold the **Info/Menu** button **(Ref.6)** for 2 seconds to enter the radio menu, then select **Full Scan** from the available options and confirm with a short press of the **Navigation/Tuner/Enter** dial **(Ref.15)** to start a full scan.
- The radio will perform a new DAB scan and create an updated Stations List.

Storing & Recalling Radio Stations (Presets)

To store or recall radio stations in DAB Mode, please follow the instructions on page 7.

Station Information for DAB/DAB+ Radio

When listening to a DAB/DAB+ radio station with a good signal, press the **Info/Menu** button **(Ref.6)** repeatedly to cycle through the available programme information.

Signal Strength: Displays the strength of the received radio signal.

Signal Error Rate: Indicates the signal error rate.

Bit Rate: Displays the data rate at which the signal is transmitted.

Channel and Frequency: Displays the station's transmission channel number and frequency.

PTY (Programme Type): Displays the type or description of the programme provided by the DAB station.

Time and Date: Displays the time and date information supplied by the broadcaster.

Fully extend the antenna **(Ref.16)** before scanning to ensure the best possible signal reception, then switch the radio on.

- Press the **Mode** button **(Ref.7)** repeatedly until **FM** is selected, then press the **Navigation/Tuner/Enter** dial **(Ref.15)** to confirm. When entering FM Mode for the first time, the radio will display the FM frequency **87.5 MHz** on the screen.
- To scan for available FM stations with a good signal, press the **Scan** button **(Ref.12)**. The radio will automatically scan the FM band and save all stations with a sufficient signal strength. Once the scan is complete, the first available station found will begin playing automatically.
- To access the list of stations found and saved during the automatic scan, short press the **Preset 5+** button **(Ref.11)** to open the **Recall Presets** list.
- Rotate the **Navigation/Tuner/Enter** dial **(Ref.15)** to browse through the saved stations. When the desired station is displayed, press the dial **(Ref.15)** to select it and begin playback.

Performing a New Scan

- Before processing a new scan, press and hold the **Info/Menu** button (**Ref.6**) for 2–3 seconds to enter the **Set Menu**. Rotate the **Navigation/ Tuner/ Enter** dial **(Ref.15)** to navigate to **Scan Settings**, then press on the dial enter to select your scan preference: **Strong Stations Only** or **All Stations**.
- **To perform a new automatic scan** of the FM band, press the **Scan** button **(Ref.12)** again. *Please note that starting a new scan will erase all previously saved FM stations and replace them with the stations found during the new scan.*
- For manual tuning of the FM band, rotate the **Navigation/Tuner/Enter** dial (**Ref.15**) while listening to an FM station. Each step of rotation increases or decreases the frequency by **0.05 MHz**, allowing for precise tuning and fine adjustment of station reception.

Saving Manually Tuned Stations

To save a station found through manual tuning:

- Press and hold one of the preset buttons **1, 2, 3, or 4 (Refs.4, 5, 13, and 14) for two seconds** to save the station directly to that preset position. Any station previously stored in that position will be overwritten.
- Alternatively, press and hold the **Preset 5+** button **(Ref.11)** to open the preset storage list. Rotate the **Tuner/Enter** dial **(Ref.15)** to select the desired preset position, then press the **Tuner/Enter** dial to confirm and save the station.

To recall a saved station, simply short press the corresponding preset button, or press the **Preset 5+ (Ref.11)** button to open the full list.

For further details on saving, overwriting, and recalling preset stations, please refer to **Page 7 – Storing & Recalling Radio Stations (Presets)**.

Bluetooth Pairing

The Oakcastle DAB20 Radio can be paired via Bluetooth with devices such as smartphones, tablets, and other Bluetooth audio sources to play audio through the radio's speaker.

- Press the **Mode** button (**Ref.7**) repeatedly until **Bluetooth** is selected, then press the **Navigation/Tuner/Enter** dial (**Ref.15**) to confirm.
- On your Bluetooth device, ensure Bluetooth is enabled. **'Oakcastle DAB20 Radio'** should appear in the list of available devices. Select it to connect
- Once paired, the text message **'BT Connected'** will appear on the radio display. You can now play audio from your device through the radio speaker. Adjust the volume on both the radio and your connected device as required.

Radio Buttons in Bluetooth Mode

- Rotate the **Navigation/Tuner/Enter** dial (**Ref.15**) to skip to the previous or next audio track.
- Use the volume controls on both the radio and your connected device to increase or decrease the volume level.

Disconnect a paired device

- Press and hold the **Navigation/Tuner/Enter** dial (**Ref.15**) for 3–4 seconds, or
- Remove the radio from the list of paired devices on your Bluetooth device.

Pairing a New Device

- To pair a new device after disconnecting a previously paired device, simply repeat the Bluetooth pairing steps above.

Reconnecting a Previously Paired Device

- To reconnect a previously paired device, switch the radio to **Bluetooth Mode** and wait a few seconds. If Bluetooth is enabled on the device and it is within range, the connection should be restored automatically.

Important Notes

- *The Oakcastle DAB20 Radio cannot be paired with Bluetooth headphones, earbuds, or external Bluetooth speakers.*
- *If no audio is received from the connected Bluetooth device for 15 minutes while in Bluetooth Mode, the radio will automatically enter **Standby Mode**.*
- *To exit Standby Mode, press and hold the **Power/Standby** button (**Ref.8**) for 2–3 seconds.*

Clock and Date Settings

Setting the Time and Date Automatically

When the radio is set to **DAB Mode** and is receiving a station with a strong signal, the time and date will update automatically.

If this does not occur, or if you wish to set the time and date manually, follow the steps below.

Setting the Time and Date Manually

Ensure the unit is in working mode (e.g., listening to DAB/FM Radio, BT).

- Press and hold the **Info/Menu** button (**Ref.6**) for two seconds to enter the ' **Set Menu**'
- Rotate the **Navigation/Tuner/Enter** dial (**Ref.15**) to select **Time/Date**, then short press the same dial to enter.
- At first The **hour will flash.** Rotate the **Navigation/Tuner/Enter** dial (**Ref.15**) to adjust the hour, then press **on this same dial** to save. Rotate the **Navigation/Tuner/Enter** dial (**Ref.15**) to adjust values.
- Short press the **Navigation/Tuner/Enter** dial (**Ref.15**) to confirm a selection and move to the next setting for minutes. Repeat the same process for minutes, **year**, **month**, and **date**.

Please Note: *When the radio is set to DAB Mode the time and date are automatically updated.*

Dual Alarm Settings

Setting Alarm 1 or Alarm 2

- Press the **'Alarm/Sleep' button** (**Ref.9**) to enter the Alarm Menu. Press once to enter **Alarm 1,** press again to enter **Alarm 2.** Alternatively, press and hold the **Info/Menu** button (**Ref.6**) for two seconds to open the '**Set Menu**'. **Navigation/Tuner/Enter** dial to find **Alarm 1** or **Alarm 2** , then press **on this dial** (**Ref.15**) to enter the one you are about to set.

Alarm Setup

To set the selected alarm, rotate the **Navigation/Tuner/Enter** dial (**Ref.15**) to select or adjust the displayed setting, then short press the same dial to confirm, save your setting, and continue to the next step in the following order:

- Select **ON** to activate and satrt setting. Select **OFF** to cancel any alarm set.
- Set the **hour** and **minutes**.
- Adjust the **alarm volume**.
- Select the alarm source: **Alarm (beep sound)**, **DAB**, or **FM**.
- Select the alarm frequency: **Daily**, **Once**, **Weekdays**, or **Weekends**.
- Short press the **Navigation/Tuner/Enter** dial (**Ref.15**) to save the settings. Once the alarm is activated, the alarm icon will appear next to the clock while the radio is in **Standby Mode**, indicating that an alarm has been set.

Turn Off, Cancel or Snooze the Alarm

Turning Off the Alarm

- When the alarm sounds, press the **Power/Standby** button (**Ref.8**) to turn it off. Alternatively, briefly press the **Alarm/Sleep** button (**Ref.10**).
- If the alarm is set to **Weekday**, **Weekend**, or **Daily**, the alarm icon will remain on the standby screen for the corresponding schedule.
- If the alarm is set to **Once**, the alarm icon will disappear after the alarm has sounded.

Cancelling an Alarm

- To cancel an alarm when it is not sounding, follow the alarm setup steps. Instead of setting **Alarm 1** or **Alarm 2** to **ON**, rotate the **Navigation/Tuner/Enter** dial (**Ref.15**) to set it to **OFF**, then press the dial to confirm.

Snooze the sounding alarm

- When the alarm sounds, press the **Navigation/Tuner/Enter** dial (**Ref.15**) to activate snooze. The alarm will be delayed for 9 minutes. The radio will enter standby mode and display the time/date with a flashing **'Snooze'** indicator.
- To stop the snoozed alarm, press either the **Power/Standby** button (**Ref.8**) or the **Alarm/Sleep** button (**Ref.10**). The radio will return to standby mode. Press the **Power/Standby** button again to resume playback.

Please note:

- *If no action is taken, the alarm will continue for up to one hour.*
- *If the alarm sound is set to **DAB** or **FM**, the radio will play the last tuned station in that mode.*
- *If the selected **DAB** has a weak signal, the alarm will automatically switch to the standard alarm tone instead of the radio station.*
- *It is recommended that the alarm function is used when the radio is plugged into mains power, rather than when using battery power.*

Sleep Timer settings

Ensure the unit is in working mode (i.e. listening to **DAB/FM Radio** or **Bluetooth**).

- Press and hold the **Alarm/Sleep** button (**Ref.10**) for 2 seconds to enter the **Set Sleep Time** menu.
- In the **Sleep Timer** menu, rotate the **Navigation/Tuner/Enter** dial (**Ref.15**) to browse the available options: **OFF, 5, 15, 30, 45, 60, 90, or 120 minutes**.
- When your desired time is displayed, short press the **Navigation/Tuner/Enter** dial (**Ref.15**) to confirm and activate the sleep timer. The countdown will start automatically.
- Once set, the remaining time will be shown on the display and will count down. For example, if set to 5 minutes, **'S5'** will appear and count down to **'S0'**, at which point the radio will enter **Standby Mode**.
- To cancel the sleep timer, repeat the steps and select **OFF**, then short press the **Navigation/Tuner/Enter** dial (**Ref.15**) to confirm.

The sleep timer can also be set via the radio menu.

- Press and hold the **Info/Menu** button (**Ref.6**) to enter the **Set Menu**.
- Rotate the **Navigation/Tuner/Enter** dial (**Ref.15**) to scroll through the options and select **Sleep Set**, then short press to enter.
- Select the desired sleep time using the dial, then short press again to confirm and save the setting.

Radio – 'Set Menu'

The Oakcastle DAB20 Radio **Set Menu** can be accessed in **DAB**, **FM**, or **Bluetooth** mode.

- While the radio is powered on, press and hold the **Info/Menu** button (**Ref.6**) for 2–3 seconds to enter the **Set Menu**.
- Rotate the **Navigation/Tuner/Enter** dial (**Ref.15**) to scroll through the available options: **Time/Date**, **System Version**, **Factory Reset**, **Alarm 1 Set**, **Alarm 2 Set**, **Sleep Set**, **Full Scan** (available only in **DAB mode**), **Scan Setting** (available only in **FM mode**), and **Language**. Select an option by pressing the **Navigation/Tuner/Enter** dial (**Ref.15**) to confirm and enter.

Time/Date, **Alarm 1 Set**, **Alarm 2 Set**, and **Sleep Set** are detailed on pages 11–13.

System Version

- Enter to view the radio's software version.

Factory Reset

Select this option to perform a factory reset and resolve potential functionality issues.

- Use the **Navigation/Tuner/Enter** dial (**Ref.15**) to select **YES** or **NO**.
- Short press the **Navigation/Tuner/Enter** dial (**Ref.15**) to confirm your selection.

Please note: *A factory reset will restore the radio to its default settings and erase all saved settings. Once completed, all settings will need to be configured again.*

Language

Enter this option to change the radio menu language.

- Rotate the **Navigation/Tuner/Enter** dial (**Ref.15**) to select **English**, **German**, **French**, **Italian**, or **Spanish**.
- Short press the **Navigation/Tuner/Enter** dial (**Ref.15**) to confirm your selection.

Observation	Potential Cause/Solution
No sound	The station is not tuned in properly. Please perform a rescan for available stations or manually scroll through available stations. Process a factory reset of the radio (view page 14)
Cannot preset stations	While playing the station you want to save, press and hold the **Preset 5+** button for 2–3 seconds to open the Preset Store settings. If the list that appears does not show **'Preset Store'** at the top, press and hold the **Preset 5+** button again to enter the store menu. Select a slot and press on the **Navigation dial** to confirm.
FM: Static sound **DAB: Burbling/intermittent cut-out**	Signal reception is low. Adjust the aerial or move the unit to a stronger signal location. Perform a rescan. Re-scan stations and/or a factory reset.
Cannot locate DAB/DAB+ mode	FM mode is indicated by 'FM' and the station frequency. DAB mode does not display 'DAB+' on the screen. Instead, the first available DAB station name will display.
Desired station not found	Weak signal. Use the manual tune function and try rescanning in a different area.
Display shows 'No Service'	There is no DAB coverage in your area, or poor reception. Adjust the position of the aerial, or move the unit to a stronger signal location.
Display is blank	This may occur if the broadcaster changes the label of a service or removes a label while tuned. The radio will try to retune or perform a scan.
Time and Date not setting automatically	To automatically set the time and date, turn on the system and switch to DAB radio. Alternatively, you can edit these in radio settings.

Specification

Power Supply	5V 1A
Bluetooth Version	6.0 Range up to 10 metres
Modes	FM (87.5MHz-108MHz) DAB/DAB+ (174-240MHz)
Output Connector	3.5mm Earphone jack
No-load Power Consumption	0.07W
Output	5 W
Input	100 V-240V-, 50-60Hz, 0.2A Max.
Bluetooth version	6.0
Weight	1.22 Kg
Dimensions	9 cm (W) x 26 cm(L) x 14 cm (H)

Do you still have issues? Contact Tech Support

If you require further assistance with your Oakcastle product, please contact our team on the Oakcastle website: www.oakcastle.co.uk/support or email us @ techsupport@oakcastle.co.uk

Warranty

All products come with a standard 12-month warranty. To extend your warranty to a total of three years, you must register your product within 30 days of purchase at **www.oakcastle.co.uk** . Simply navigate to the menu and select **'Register Your Product'**. This service is completely free of charge.

The digital user manual is available in **English, German, Spanish, Italian and French** on our website **oakcastle.co.uk/user-manuals/**

OAKCASTLE

DAB20

BEDIENUNGSANLEITUNG

Das digitale Benutzerhandbuch ist in Englisch, Deutsch, Spanisch, Italienisch und Französisch auf unserer Website oakcastle.co.uk/user-manuals/ verfügbar.

DE Inhalt

Was ist in der Verpackung? 3
Bedienelemente und Funktionen 4
Bedienungsanleitung 6
- Grundlegende Bedienung 6
- Radiosender speichern und aufrufen (Speicherplätze) 7
- DAB/DAB+ Radio 8
- UKW-Radio 9
- Bluetooth-Modus 10
- Zeit-, Datums- und Alarmeinstellungen 11
- Sleep-Timer 13
- Radio-Einstellungsmenü 14

Fehlerbehebung 15
Spezifikationen 16
Garantie 16
Warn- und Sicherheitsinformationen 17

3 Jahres-Garantie

Registrieren Sie Ihr Produkt online für eine KOSTENLOSE 3-jährige Garantieverlängerung unter:
www.oakcastle.co.uk

Was ist im Lieferumfang enthalten?

A. Oakcastle DAB20 Radio

B. USB-Typ-C-Netzteil

C. Bedienungsanleitung

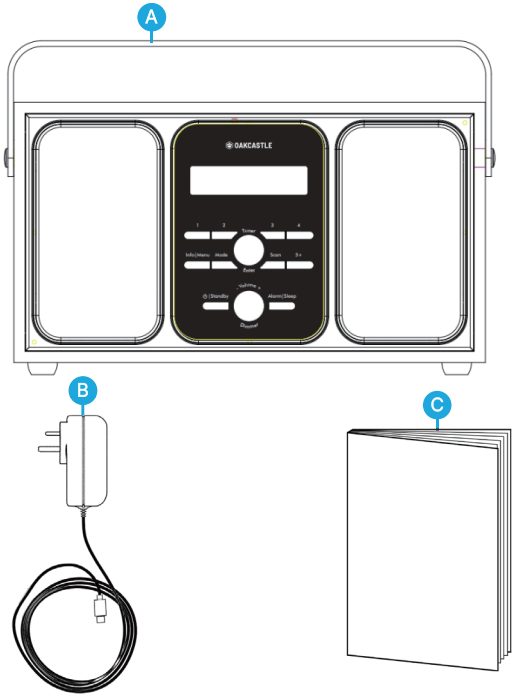

Das digitale Benutzerhandbuch ist in **Englisch, Deutsch, Spanisch, Italienisch und Französisch** auf unserer Website oakcastle.co.uk/user-manuals/ verfügbar.

Bedienelemente und Funktionen

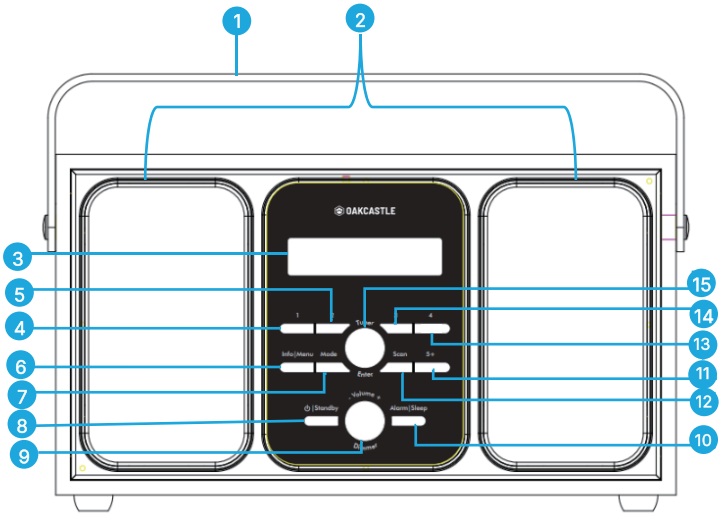

1. Tragegriff für das Radio
2. Stereolautsprecher
3. Display
4. Speicherplatz 1
5. Speicherplatz 2
6. Info/Menü
7. Modus
8. Ein/Standby
9. Lautstärkeregler (+/-), Dimmer
10. Wecker/Sleep
11. Speicherplatz 5+
12. Scan
13. Speicherplatz 4
14. Speicherplatz 3
15. Navigation/Tuner/Enter-Drehregler

Rückansicht

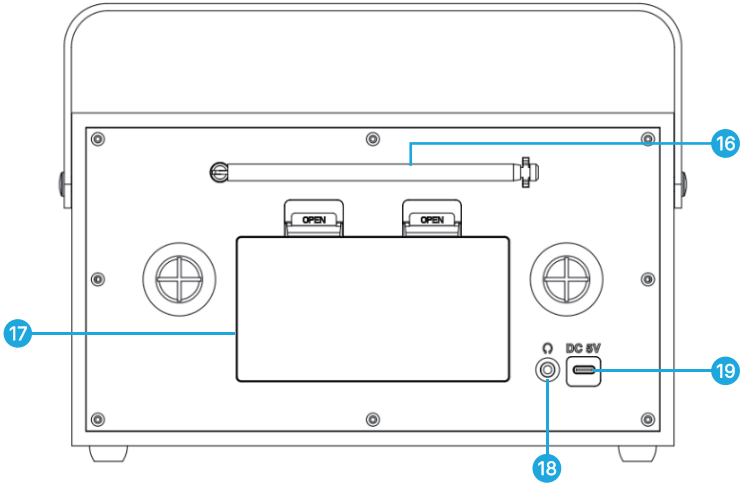

16. Ausziehbare Funkantenne
17. Batteriefach
18. Kopfhöreranschluss
19. USB-Typ-C-Anschluss für das Ladekabel

Bitte beachten Sie: *Alle (Ref.) beziehen sich auf den Zuordnungsleitfaden für Bedienelemente und Funktionen auf Seite 4–5.*

Produkt-Einrichtung

Entfernen Sie die Verpackung und bereiten Sie das Oakcastle DAB20 Radio für den Gebrauch vor. Positionieren Sie das Radio dort, wo Sie den besten Radiosignalempfang haben, und ziehen Sie die Antenne **(Ref.16)** vollständig aus, um das stärkstmögliche Signal zu gewährleisten.

Das Radio kann über das im Lieferumfang enthaltene Kabel mit Strom versorgt werden (empfohlen für den täglichen Gebrauch) oder über Batteriebetrieb (für den gelegentlichen tragbaren Gebrauch). Um Batteriebetrieb zu nutzen, legen Sie 4 × 1.5V Batterien vom Typ C (nicht im Lieferumfang enthalten) in das Batteriefach **(Ref.17)** ein und stellen Sie sicher, dass die +- und –-Pole so ausgerichtet sind, wie es im Inneren des Fachs angegeben ist.

Schließen Sie das Radio an das Stromnetz an. Stecken Sie das USB-Typ-C-Kabel in den Anschluss **(Ref.19)** auf der Rückseite des Radios und verbinden Sie den Stecker dann mit einer Steckdose. Das Radio schaltet sich ein und auf dem Bildschirm wird 'Welcome to Digital Radio' angezeigt.

Bei der ersten Verwendung werden Sie aufgefordert, Ihre bevorzugte Sprache auszuwählen. Die Standardsprache ist Englisch. Drücken Sie den Navigation/Tuner/Enter-Drehregler **(Ref.15**), um die Sprache zu bestätigen und zum nächsten Schritt überzugehen.

Wenn Sie eine andere Sprache auswählen möchten, drehen Sie den Navigation/Tuner/Enter-Drehregler **(Ref.15)**, um durch die Optionen zu scrollen, wählen Sie Ihre bevorzugte Sprache aus und drücken Sie dann den Drehregler **(Ref.15)**, um Ihre Auswahl zu bestätigen und fortzufahren. Das Radio beginnt dann automatisch mit dem Suchlauf nach verfügbaren DAB-Sendern in Ihrer Region. Sobald der Suchlauf abgeschlossen ist, beginnt das Radio mit der Wiedergabe des ersten verfügbaren Senders mit einem starken Signal.

Bitte beachten Sie*: Wenn die Radiotasten nicht funktionieren, liegt das wahrscheinlich daran, dass die ausgewählte Sprache nicht durch Drücken des Navigation/Tuner/Enter-Drehreglers **(Ref.15)** bestätigt wurde. Bitte führen Sie diesen Schritt aus, da er während der Ersteinrichtung erforderlich ist.*

Ein-/Ausschalten / Standby

Um das Radio einzuschalten, drücken Sie die Power/Standby-Taste **(Ref.8)**. Drücken Sie die Taste erneut, um das Radio in den Standby-Modus zu versetzen. Um das Gerät vollständig auszuschalten, trennen Sie es vom Stromnetz.

Helligkeit des Radio-Displays

Drücken Sie den Volume/Dimmer-Drehregler **(Ref.9)** wiederholt, um die Displayhelligkeit zwischen niedrig, mittel und hoch einzustellen. Der Anzeigebildschirm behält die ausgewählte Helligkeitsstufe bei.

Bitte beachten Sie*, dass wir bei der Verwendung des Radios im Batteriebetrieb empfehlen, die niedrige Helligkeitsstufe zu wählen, um die Wiedergabezeit der Batterien zu verlängern.*

Kopfhöreranschluss

Für ungestörtes Hören können Sie kabelgebundene Kopfhörer (nicht im Lieferumfang enthalten) mit einem 3.5-mm-Klinkenstecker verwenden, die an den Kopfhöreranschluss auf der Rückseite des Radios **(Ref.18)** angeschlossen werden können.

Das Oakcastle DAB20 bietet 40 Speicherplätze, die in jedem Radiomodus (UKW und DAB) verfügbar sind. Diese werden als Speicherplätze (Presets) bezeichnet und ermöglichen es Ihnen, Ihre Lieblingssender zu speichern, um jederzeit schnell auf sie zugreifen zu können.

Radiosender im UKW- oder DAB-Radiomodus speichern (Speicherplätze)

- Während Sie einen Sender im UKW- oder DAB-Modus hören, halten Sie die Tasten Preset 1, 2, 3, 4 **(Ref.4, 5, 13 & 14)** gedrückt, um den Sender schnell auf diesen vier Positionen zu speichern.
- Oder halten Sie die Taste Preset 5+ **(Ref.11)** für 2–3 Sekunden gedrückt, um die Liste 'Preset Store' (Sender speichern) zu öffnen und einen Sender auf einer beliebigen Position von 1–40 zu speichern.
- Der Bildschirm zeigt eine Liste mit dem Titel 'Preset Store' an, in der die verfügbaren Plätze als X: (Empty) (Leer) markiert sind, wobei 'X' die Nummer des Speicherplatzes ist. Lassen Sie die Taste Preset 5+ **(Ref.11)** los.
- Drehen Sie den Navigation/Tuner/Enter-Drehregler **(Ref.15)**, um durch die Liste zu scrollen. Wählen Sie einen leeren Speicherplatz aus.
- Drücken Sie den Navigation/Tuner/Enter-Drehregler **(Ref.15)**, um den Sender zu speichern. Das Radio zeigt zur Bestätigung 'Preset X Stored' an.

Bitte beachten Sie:

Wenn das Radio nach der Auswahl eines Platzes 'Preset Empty' (Speicherplatz leer) anzeigt, bedeutet dies, dass Sie sich in der Liste 'Recall Presets' (Sender aufrufen) statt in der Liste 'Preset Store' (Sender speichern) befinden. Um dies zu beheben, halten Sie die Preset-Taste Ihrer Wahl, wie z. B. '5+', erneut gedrückt, um die Liste 'Store Presets' (Sender speichern) wieder zu öffnen.

Wenn ein Sender bereits auf einem Speicherplatz gespeichert ist, wird er überschrieben, wenn Sie einen neuen Sender auf demselben Speicherplatz speichern.

Einen gespeicherten Radiosender im UKW- oder DAB-Radiomodus aufrufen (Speicherplatz)

- Stellen Sie das Radio auf den UKW- oder DAB-Modus ein. Der zuletzt von Ihnen wiedergegebene Sender startet automatisch.
- Drücken Sie kurz die Tasten Preset 1, 2, 3, 4, um auf die Speicherplätze 1–4 zuzugreifen. Oder drücken Sie kurz die Taste Preset 5+ **(Ref.11)**, um die Liste 'Recall Presets' (Sender aufrufen) zu öffnen. Der Bildschirm zeigt alle gespeicherten Sender an.
- Drehen Sie den Navigation/Tuner/Enter-Drehregler **(Ref.15)**, um durch Ihre gespeicherten Sender (1–40) zu scrollen.

Wenn Sie den gewünschten Sender gefunden haben, drücken Sie den Navigation/Tuner/Enter-Drehregler **(Ref.15)**, um ihn auszuwählen.

Der Sender beginnt mit der Wiedergabe.

Bitte beachten Sie:

Wenn die Liste 'Recall Presets' (Sender aufrufen) alle Plätze als leer anzeigt, müssen Sie die Sender erneut speichern, bevor Sie die Aufrufliste verwenden können. Im UKW-Modus wird die Speicherplatzliste nach Abschluss eines vollständigen Suchlaufs automatisch mit allen gefundenen Sendern gefüllt.

Ziehen Sie die Antenne **(Ref.16)** vollständig aus, um vor dem Suchlauf den bestmöglichen Signalempfang zu gewährleisten, und schalten Sie dann das Radio ein.

- Drücken Sie die Mode-Taste **(Ref.7)** wiederholt, bis der DAB-Modus angezeigt wird, und drücken Sie dann den Navigation/Tuner/Enter-Drehregler **(Ref.15)** zur Bestätigung.
- Bei der ersten Verwendung wird das Radio automatisch nach verfügbaren DAB/DAB+-Sendern suchen und diese in der Senderliste speichern. Die Uhrzeit und das Datum werden automatisch mit dem Sendesignal synchronisiert.
- Sobald der Suchlauf abgeschlossen ist, beginnt das Radio mit der Wiedergabe des ersten gefundenen verfügbaren Senders. Um die Liste der gespeicherten Sender zu durchsuchen, drehen Sie einfach den Navigation/Tuner/Enter-Drehregler **(Ref.15)**, während ein Sender wiedergegeben wird. Die Senderliste erscheint auf dem Display, sodass Sie durch alle während des Suchlaufs gespeicherten Sender scrollen können. Drücken Sie den Navigation/Tuner/Enter-Drehregler **(Ref.15)**, um den hervorgehobenen Sender auszuwählen und wiederzugeben.
- Wenn der gewünschte Sender angezeigt wird, drücken Sie den Navigation/Tuner/Enter-Drehregler **(Ref.15)**, um Ihre Auswahl zu bestätigen und die Wiedergabe zu beginnen.
- Um manuell nach Sendern zu suchen oder den Suchlauf erneut zu starten, drücken Sie die Scan-Taste **(Ref.12)**. Alternativ halten Sie die Info/Menu-Taste **(Ref.6)** für 2 Sekunden gedrückt, um das Radiomenü aufzurufen, wählen Sie dann Full Scan aus den verfügbaren Optionen und bestätigen Sie mit einem kurzen Druck auf den Navigation/Tuner/Enter-Drehregler **(Ref.15)**, um einen vollständigen Suchlauf zu starten.
- Das Radio wird einen neuen DAB-Suchlauf durchführen und eine aktualisierte Senderliste erstellen.

Radiosender speichern und aufrufen (Speicherplätze)

Um Radiosender im DAB-Modus zu speichern oder aufzurufen, folgen Sie bitte den Anweisungen auf Seite 7.

Senderinformationen für DAB/DAB+-Radio

Wenn Sie einen DAB/DAB+-Radiosender mit einem guten Signal hören, drücken Sie die Info/Menu-Taste **(Ref.6)** wiederholt, um durch die verfügbaren Programminformationen zu blättern.

Signalstärke: Zeigt die Stärke des empfangenen Radiosignals an.

Signalfehlerrate: Gibt die Signalfehlerrate an.

Bitrate: Zeigt die Datenrate an, mit der das Signal übertragen wird.

Kanal und Frequenz: Zeigt die Übertragungskanalnummer und die Frequenz des Senders an.

PTY (Programmtyp): Zeigt den Typ oder die Beschreibung des vom DAB-Sender bereitgestellten Programms an.

Zeit und Datum: Zeigt die vom Sender bereitgestellten Zeit- und Datumsinformationen an.

Ziehen Sie die Antenne **(Ref.16)** vor dem Suchlauf vollständig aus, um den bestmöglichen Signalempfang zu gewährleisten, und schalten Sie dann das Radio ein.

- Drücken Sie die Mode-Taste **(Ref.7)** wiederholt, bis FM ausgewählt ist, und drücken Sie dann den Navigation/Tuner/Enter-Drehregler **(Ref.15)** zur Bestätigung. Wenn Sie den FM Mode zum ersten Mal aufrufen, zeigt das Radio die FM-Frequenz 87.5 MHz auf dem Bildschirm an.
- Um nach verfügbaren FM-Sendern mit einem guten Signal zu suchen, drücken Sie die Scan-Taste **(Ref.12)**. Das Radio wird das FM-Band automatisch scannen und alle Sender mit einer ausreichenden Signalstärke speichern. Sobald der Suchlauf abgeschlossen ist, beginnt der erste gefundene verfügbare Sender automatisch mit der Wiedergabe.
- Um auf die Liste der Sender zuzugreifen, die während des automatischen Suchlaufs gefunden und gespeichert wurden, drücken Sie kurz die Taste Preset 5+ **(Ref.11)**, um die Liste Recall Presets zu öffnen.
- Drehen Sie den Navigation/Tuner/Enter-Drehregler **(Ref.15)**, um durch die gespeicherten Sender zu blättern. Wenn der gewünschte Sender angezeigt wird, drücken Sie den Drehregler **(Ref.15)**, um ihn auszuwählen und die Wiedergabe zu beginnen.

Einen neuen Suchlauf durchführen

- Bevor Sie einen neuen Suchlauf verarbeiten, halten Sie die Info/Menu-Taste **(Ref.6)** für 2–3 Sekunden gedrückt, um das Set Menu aufzurufen. Drehen Sie den Navigation/Tuner/Enter-Drehregler **(Ref.15)**, um zu Scan Settings zu navigieren, und drücken Sie dann auf den Drehregler enter, um Ihre Suchlaufeinstellung auszuwählen: Strong Stations Only oder All Stations.
- Um einen neuen automatischen Suchlauf des FM-Bands durchzuführen, drücken Sie die Scan-Taste **(Ref.12)** erneut.
- Bitte beachten Sie, dass das Starten eines neuen Suchlaufs alle zuvor gespeicherten FM-Sender löscht und sie durch die Sender ersetzt, die während des neuen Suchlaufs gefunden wurden.
- Für die manuelle Abstimmung des FM-Bands drehen Sie den Navigation/Tuner/Enter-Drehregler **(Ref.15)**, während Sie einen FM-Sender hören. Jeder Rotationsschritt erhöht oder verringert die Frequenz um 0.05 MHz, was eine präzise Abstimmung und Feineinstellung des Senderempfangs ermöglicht.

Manuell abgestimmte Sender speichern

Um einen durch manuelle Abstimmung gefundenen Sender zu speichern:

- Halten Sie eine der Preset-Tasten 1, 2, 3 oder 4 **(Refs.4, 5, 13 & 14)** für zwei Sekunden gedrückt, um den Sender direkt auf dieser Preset-Position zu speichern. Jeder zuvor auf dieser Position gespeicherte Sender wird überschrieben.
- Alternativ halten Sie die Taste Preset 5+ **(Ref.11)** gedrückt, um die Preset-Speicherliste zu öffnen. Drehen Sie den Tuner/Enter-Drehregler **(Ref.15)**, um die gewünschte Preset-Position auszuwählen, und drücken Sie dann den Tuner/Enter-Drehregler, um zu bestätigen und den Sender zu speichern.

Um einen gespeicherten Sender aufzurufen, drücken Sie einfach kurz die entsprechende Preset-Taste, oder drücken Sie die Taste Preset 5+ **(Ref.11)**, um die vollständige Liste zu öffnen.

Für weitere Einzelheiten zum Speichern, Überschreiben und Aufrufen von voreingestellten Sendern beziehen Sie sich bitte auf Page 7 – Storing & Recalling Radio Stations (Presets).

Bluetooth-Kopplung

Das Oakcastle DAB20 Radio kann über Bluetooth mit Geräten wie Smartphones, Tablets und anderen Bluetooth-Audioquellen gekoppelt werden, um Audio über den Lautsprecher des Radios wiederzugeben.

- Drücken Sie die Mode-Taste **(Ref.7)** wiederholt, bis Bluetooth ausgewählt ist, und drücken Sie dann den Navigation/Tuner/Enter-Drehregler **(Ref.15)** zur Bestätigung.
- Stellen Sie auf Ihrem Bluetooth-Gerät sicher, dass Bluetooth aktiviert ist. 'Oakcastle DAB20 Radio' sollte in der Liste der verfügbaren Geräte erscheinen. Wählen Sie es aus, um die Verbindung herzustellen
- Sobald die Kopplung erfolgt ist, erscheint die Textmeldung 'BT Connected' auf dem Radio-Display. Sie können nun Audio von Ihrem Gerät über den Radiolautsprecher wiedergeben. Passen Sie die Lautstärke sowohl am Radio als auch an Ihrem verbundenen Gerät nach Bedarf an.

Radiotasten im Bluetooth-Modus

- Drehen Sie den Navigation/Tuner/Enter-Drehregler **(Ref.15)**, um zum vorherigen oder nächsten Audiotitel zu springen.
- Verwenden Sie die Lautstärkeregler sowohl am Radio als auch an Ihrem verbundenen Gerät, um die Lautstärke zu erhöhen oder zu verringern.

Ein gekoppeltes Gerät trennen

- Halten Sie den Navigation/Tuner/Enter-Drehregler **(Ref.15)** für 3–4 Sekunden gedrückt, oder
- Entfernen Sie das Radio aus der Liste der gekoppelten Geräte auf Ihrem Bluetooth-Gerät.

Ein neues Gerät koppeln

- Um ein neues Gerät zu koppeln, nachdem ein zuvor gekoppeltes Gerät getrennt wurde, wiederholen Sie einfach die oben genannten Schritte zur Bluetooth-Kopplung.

Ein zuvor gekoppeltes Gerät erneut verbinden

Um ein zuvor gekoppeltes Gerät erneut zu verbinden, schalten Sie das Radio in den Bluetooth Mode und warten Sie einige Sekunden. Wenn Bluetooth auf dem Gerät aktiviert ist und es sich in Reichweite befindet, sollte die Verbindung automatisch wiederhergestellt werden.

Wichtige Hinweise

- *Das Oakcastle DAB20 Radio kann nicht mit Bluetooth-Kopfhörern, Ohrhörern oder externen Bluetooth-Lautsprechern gekoppelt werden.*
- *Wenn im Bluetooth Mode für 15 Minuten kein Audio vom verbundenen Bluetooth-Gerät empfangen wird, wechselt das Radio automatisch in den Standby Mode.*
- *Um den Standby Mode zu verlassen, halten Sie die Power/Standby-Taste **(Ref.8)** für 2–3 Sekunden gedrückt.*

Uhrzeit- und Datumseinstellungen

Die Uhrzeit und das Datum automatisch einstellen

Wenn das Radio auf den DAB Mode eingestellt ist und einen Sender mit einem starken Signal empfängt, werden die Uhrzeit und das Datum automatisch aktualisiert.

Wenn dies nicht geschieht oder wenn Sie die Uhrzeit und das Datum manuell einstellen möchten, folgen Sie den unten stehenden Schritten.

Die Uhrzeit und das Datum manuell einstellen

Stellen Sie sicher, dass sich das Gerät im Betriebsmodus befindet (z. B. Hören von DAB/FM Radio, BT).

- Halten Sie die Info/Menu-Taste **(Ref.6)** für zwei Sekunden gedrückt, um das ' Set Menu' aufzurufen
- Drehen Sie den Navigation/Tuner/Enter-Drehregler **(Ref.15)**, um Time/Date auszuwählen, und drücken Sie dann kurz denselben Drehregler, um das Menü aufzurufen.
- Zuerst wird die Stunde blinken. Drehen Sie den Navigation/Tuner/Enter-Drehregler **(Ref.15)**, um die Stunde anzupassen, und drücken Sie dann auf denselben Drehregler, um zu speichern. Drehen Sie den Navigation/Tuner/Enter-Drehregler **(Ref.15)**, um Werte anzupassen.
- Drücken Sie kurz den Navigation/Tuner/Enter-Drehregler **(Ref.15)**, um eine Auswahl zu bestätigen und zur nächsten Einstellung für die Minuten überzugehen. Wiederholen Sie denselben Vorgang für Minuten, Jahr, Monat und Datum.

***Bitte beachten Sie**: Wenn das Radio auf den DAB Mode eingestellt ist, werden die Uhrzeit und das Datum automatisch aktualisiert.*

Duale Alarmeinstellungen

Alarm 1 oder Alarm 2 einstellen

- Drücken Sie die 'Alarm/Sleep'-Taste **(Ref.9)**, um das Alarm Menu aufzurufen. Drücken Sie einmal, um Alarm 1 aufzurufen, drücken Sie erneut, um Alarm 2 aufzurufen. Alternativ halten Sie die Info/Menu-Taste **(Ref.6)** für zwei Sekunden gedrückt, um das 'Set Menu' zu öffnen. Nutzen Sie den Navigation/Tuner/Enter-Drehregler, um Alarm 1 oder Alarm 2 zu finden, und drücken Sie dann auf diesen Drehregler **(Ref.15)**, um den Alarm aufzurufen, den Sie gerade einstellen möchten.

Alarm-Einrichtung

Um den ausgewählten Alarm einzustellen, drehen Sie den Navigation/Tuner/Enter-Drehregler **(Ref.15)**, um die angezeigte Einstellung auszuwählen oder anzupassen, und drücken Sie dann kurz denselben Drehregler, um zu bestätigen, Ihre Einstellung zu speichern und in der folgenden Reihenfolge mit dem nächsten Schritt fortzufahren:

- Wählen Sie ON, um den Alarm zu aktivieren und mit der Einstellung zu beginnen. Wählen Sie OFF, um jeden eingestellten Alarm abzubrechen.
- Stellen Sie die Stunde und die Minuten ein.
- Passen Sie die Alarmlautstärke an.
- Wählen Sie die Alarmquelle aus: Alarm (beep sound), DAB oder FM.
- Wählen Sie die Alarmhäufigkeit aus: Daily, Once, Weekdays oder Weekends.
- Drücken Sie kurz den Navigation/Tuner/Enter-Drehregler **(Ref.15)**, um die Einstellungen zu speichern. Sobald der Alarm aktiviert ist, erscheint das Alarmsymbol neben der Uhr, während sich das Radio im Standby Mode befindet, was anzeigt, dass ein Alarm eingestellt wurde.

Den Alarm ausschalten, abbrechen oder die Schlummerfunktion aktivieren

Den Alarm ausschalten

- Wenn der Alarm ertönt, drücken Sie die Power/Standby-Taste **(Ref.8)**, um ihn auszuschalten. Alternativ drücken Sie kurz die Alarm/Sleep-Taste **(Ref.10)**.
- Wenn der Alarm auf Weekday, Weekend oder Daily eingestellt ist, bleibt das Alarmsymbol auf dem Standby-Bildschirm für den entsprechenden Zeitplan bestehen.
- Wenn der Alarm auf Once eingestellt ist, verschwindet das Alarmsymbol, nachdem der Alarm ertönt ist.

Einen Alarm abbrechen

- Um einen Alarm abzubrechen, wenn er nicht ertönt, folgen Sie den Schritten zur Alarmeinrichtung. Anstatt Alarm 1 oder Alarm 2 auf ON zu stellen, drehen Sie den Navigation/Tuner/Enter-Drehregler **(Ref.15)**, um ihn auf OFF zu stellen, und drücken Sie dann den Drehregler zur Bestätigung.

Die Schlummerfunktion für den ertönenden Alarm aktivieren

- Wenn der Alarm ertönt, drücken Sie den Navigation/Tuner/Enter-Drehregler **(Ref.15)**, um snooze zu aktivieren. Der Alarm wird um 9 Minuten verzögert. Das Radio wechselt in den Standby-Modus und zeigt die Zeit/das Datum mit einer blinkenden 'Snooze'-Anzeige an.
- Um den schlummernden Alarm zu stoppen, drücken Sie entweder die Power/Standby-Taste **(Ref.8)** oder die Alarm/Sleep-Taste **(Ref.10)**. Das Radio kehrt in den Standby-Modus zurück. Drücken Sie die Power/Standby-Taste erneut, um die Wiedergabe fortzusetzen.

Bitte beachten Sie:

- *Wenn keine Aktion ergriffen wird, wird der Alarm für bis zu eine Stunde fortgesetzt.*
- *Wenn der Alarmton auf DAB oder FM eingestellt ist, wird das Radio den zuletzt eingestellten Sender in diesem Modus wiedergeben.*
- *Wenn das ausgewählte DAB ein schwaches Signal hat, wechselt der Alarm automatisch zum Standard-Alarmton anstelle des Radiosenders.*
- *Es wird empfohlen, dass die Alarmfunktion verwendet wird, wenn das Radio an das Stromnetz angeschlossen ist, anstatt wenn Batteriebetrieb verwendet wird.*

Sleep-Timer-Einstellungen

Stellen Sie sicher, dass sich das Gerät im Betriebsmodus befindet (d. h. Hören von DAB/FM Radio oder Bluetooth).

- Halten Sie die Alarm/Sleep-Taste **(Ref.10)** für 2 Sekunden gedrückt, um das Set Sleep Time-Menü aufzurufen.
- Im Sleep Timer-Menü drehen Sie den Navigation/Tuner/Enter-Drehregler **(Ref.15)**, um durch die verfügbaren Optionen zu blättern: OFF, 5, 15, 30, 45, 60, 90 oder 120 Minuten.
- Wenn Ihre gewünschte Zeit angezeigt wird, drücken Sie kurz den Navigation/Tuner/Enter-Drehregler **(Ref.15)**, um den Sleep-Timer zu bestätigen und zu aktivieren. Der Countdown startet automatisch.
- Sobald er eingestellt ist, wird die verbleibende Zeit auf dem Display angezeigt und zählt herunter. Wenn zum Beispiel 5 Minuten eingestellt sind, erscheint 'S5' und zählt herunter bis 'S0', woraufhin das Radio in den Standby Mode wechselt.
- Um den Sleep-Timer abzubrechen, wiederholen Sie die Schritte und wählen Sie OFF, drücken Sie dann kurz den Navigation/Tuner/Enter-Drehregler **(Ref.15)** zur Bestätigung.

Der Sleep-Timer kann auch über das Radiomenü eingestellt werden.

- Halten Sie die Info/Menu-Taste **(Ref.6)** gedrückt, um das Set Menu aufzurufen.
- Drehen Sie den Navigation/Tuner/Enter-Drehregler **(Ref.15)**, um durch die Optionen zu scrollen und Sleep Set auszuwählen, und drücken Sie dann kurz, um das Menü aufzurufen.
- Wählen Sie die gewünschte Sleep-Zeit mit dem Drehregler aus und drücken Sie dann erneut kurz, um die Einstellung zu bestätigen und zu speichern.

Radio – ‘Set Menu’

Das Oakcastle DAB20 Radio Set Menu kann im DAB-, FM- oder Bluetooth-Modus aufgerufen werden.

- Während das Radio eingeschaltet ist, halten Sie die Info/Menu-Taste **(Ref.6)** für 2–3 Sekunden gedrückt, um das Set Menu aufzurufen.
- Drehen Sie den Navigation/Tuner/Enter-Drehregler **(Ref.15)**, um durch die verfügbaren Optionen zu blättern: Time/Date, System Version, Factory Reset, Alarm 1 Set, Alarm 2 Set, Sleep Set, Full Scan (available only in DAB mode), Scan Setting (available only in FM mode) und Language. Wählen Sie eine Option aus, indem Sie den Navigation/Tuner/Enter-Drehregler **(Ref.15)** drücken, um zu bestätigen und das Menü aufzurufen.

Time/Date, Alarm 1 Set, Alarm 2 Set und **Sleep Set** sind auf den Seiten **11–13** im Detail beschrieben.

System Version

Rufen Sie diesen Punkt auf, um die Softwareversion des Radios anzuzeigen.

Factory Reset

Wählen Sie diese Option, um einen Factory Reset durchzuführen und potenzielle Funktionsprobleme zu beheben.

- Verwenden Sie den Navigation/Tuner/Enter-Drehregler **(Ref.15)**, um YES oder NO auszuwählen.
- Drücken Sie kurz den Navigation/Tuner/Enter-Drehregler **(Ref.15)**, um Ihre Auswahl zu bestätigen.

***Bitte beachten Sie**: Ein Factory Reset wird das Radio auf seine Standardeinstellungen zurücksetzen und alle gespeicherten Einstellungen löschen. Sobald dies abgeschlossen ist, müssen alle Einstellungen erneut konfiguriert werden.*

Language

Rufen Sie diese Option auf, um die Sprache des Radiomenüs zu ändern.

- Drehen Sie den Navigation/Tuner/Enter-Drehregler **(Ref.15),** um English, German, French, Italian oder Spanish auszuwählen.
- Drücken Sie kurz den Navigation/Tuner/Enter-Drehregler **(Ref.15),** um Ihre Auswahl zu bestätigen.

Beobachtung	Mögliche Ursache/Lösung
Kein Ton	Der Sender ist nicht richtig eingestellt. Bitte führen Sie einen erneuten Suchlauf nach verfügbaren Sendern durch oder blättern Sie manuell durch die verfügbaren Sender. Führen Sie einen Factory Reset des Radios durch (siehe Seite 14)
Sender können nicht gespeichert werden	Während Sie den Sender wiedergeben, den Sie speichern möchten, halten Sie die Taste Preset 5+ für 2–3 Sekunden gedrückt, um die Einstellungen für Preset Store zu öffnen. Wenn die Liste, die erscheint, oben nicht 'Preset Store' anzeigt, halten Sie die Taste Preset 5+ erneut gedrückt, um das Speichermenü aufzurufen. Wählen Sie einen Platz aus und drücken Sie auf den Navigation-Drehregler, um zu bestätigen.
FM: Statisches Rauschen DAB: Blubbernder/aussetzender Ton	Der Signalempfang ist schwach. Passen Sie die Antenne an oder bewegen Sie das Gerät an einen Ort mit stärkerem Signal. Führen Sie einen erneuten Suchlauf durch. Starten Sie den Suchlauf nach Sendern erneut und/oder führen Sie einen Factory Reset durch.
DAB/DAB+ Modus kann nicht gefunden werden	Der FM-Modus wird durch 'FM' und die Senderfrequenz angezeigt. Der DAB-Modus zeigt nicht 'DAB+' auf dem Bildschirm an. Stattdessen wird der Name des ersten verfügbaren DAB-Senders angezeigt.
Gewünschter Sender nicht gefunden	Schwaches Signal. Verwenden Sie die manuelle Abstimmungsfunktion und versuchen Sie einen erneuten Suchlauf in einem anderen Bereich.
Display zeigt 'No Service'	Es gibt keine DAB-Abdeckung in Ihrem Bereich oder der Empfang ist schlecht. Passen Sie die Position der Antenne an oder bewegen Sie das Gerät an einen Ort mit stärkerem Signal.
Display ist leer	Dies kann vorkommen, wenn der Sender den Namen eines Dienstes ändert oder einen Namen entfernt, während er eingestellt ist. Das Radio wird versuchen, sich neu abzustimmen oder einen Suchlauf durchzuführen.
Uhrzeit und Datum stellen sich nicht automatisch ein	Um die Uhrzeit und das Datum automatisch einzustellen, schalten Sie das System ein und wechseln Sie zum DAB-Radio. Alternativ können Sie diese in den Radio-Einstellungen bearbeiten.

Spezifikation

Stromversorgung	5V 1A
Bluetooth-Version	Modieichweite bis zu 10 Meter
Modes	FM (87.5MHz-108MHz) DAB/DAB+ (174-240MHz)
Ausgangsanschluss	3.5mm Kopfhöreranschluss
Leerlaufstromverbrauch	0.07W
Ausgang	5 W
Eingang	100 V-240V-, 50-60Hz, 0.2A Max.
Bluetooth-Version	6.0
Gewicht	1.22 Kg
Abmessungen	9 cm (W) x 26 cm(L) x 14 cm (H)

Haben Sie immer noch Probleme? Kontaktieren Sie den technischen Support

Wenn Sie weitere Unterstützung mit Ihrem Oakcastle-Produkt benötigen, kontaktieren Sie bitte unser Team auf der Oakcastle-Website: www.oakcastle.co.uk/support oder senden Sie uns eine E-Mail an @ techsupport@oakcastle.co.uk

Garantie

Alle Produkte werden mit einer standardmäßigen 12-monatigen Garantie geliefert. Um Ihre Garantie auf insgesamt drei Jahre zu verlängern, müssen Sie Ihr Produkt innerhalb von 30 Tagen nach dem Kauf unter www.oakcastle.co.uk registrieren. Navigieren Sie einfach zum Menü und wählen Sie 'Register Your Product'. Dieser Service ist absolut kostenlos.

Das digitale Benutzerhandbuch ist in **Englisch, Deutsch, Spanisch, Italienisch und Französisch** auf unserer Website oakcastle.co.uk/user-manuals/ verfügbar.

Warning & Safety Information

EN

Safety and Usage Guidelines (All where applicable)
General Safety Information - Read and Retain: Review all safety and operating instructions before use; keep them for future reference. **Follow Instructions:** Adhere strictly to all safety and operational guidelines. **Water Exposure:** Keep the device away from water; avoid placing liquids near it. **Ventilation:** Ensure ventilation openings are unobstructed to prevent overheating. **Heat Sources:** Keep the device away from heat-emitting appliances. **Wall Mounting - Installation Safety:** Follow the manufacturer's instructions and use approved mounting kits only. Avoid drilling into areas with cables, gas, or water lines. Use proper tools and safety apparatus. **Regular Maintenance:** Inspect regularly for wear or damage, especially if wall-mounted. **Relocation:** Detach from the wall mount before moving. **Child Safety:** Keep out of children's reach and ensure heavy items are securely mounted. **Seismic Precautions:** Use specialized mounts in earthquake-prone areas. **Electrical Safety - Power Source:** Use the specified power source; consult an electrician if unsure. **Cable Management:** Protect the power cord from damage. **Power Disconnection:** Keep the main plug accessible; unplug during storms or long periods of non-use. **Battery Safety - Charging:** Use the manufacturer's charger; avoid extreme conditions. **Heat Exposure:** Keep batteries away from heat to prevent explosion or leakage. **Battery Condition:** Discontinue use if the battery is damaged; dispose of it properly. **Replacement:** Only use recommended batteries; incorrect types can cause hazards. **External Batteries:** Use only specified types, observing correct polarity. **Battery Removal:** Remove batteries if not used for an extended period. **Disposal:** Follow local regulations for battery disposal; do not incinerate. **Connectivity Safety - Cable Connections:** Power off devices before connecting or disconnecting cables. **Bluetooth Pairing:** Ensure a secure connection; avoid interference from other devices. **Volume Control:** Keep volume moderate to prevent hearing damage. **Connectivity and Data Security - Wireless Security:** Review privacy policies and secure your network. **Software Updates:** Keep software updated for security and performance. **Children's Safety Warnings - Product Use:** Intended for adults; keep away from children. **Battery Warning:** Keep batteries and items containing batteries out of children's reach. **Volume Control:** Maintain a safe volume level to protect children's hearing. **Fire Hazard - Flammable Materials:** Do not place open flames near the product. **Overheating:** Avoid covering the product to prevent overheating and fire risks. **Disposal and Recycling - Product Disposal:** Dispose of at a recycling centre according to local laws. **Environmental Compliance:** Follow regulations for battery and electronic waste disposal. **User Maintenance - Cleaning:** Unplug before cleaning; use a dry cloth only. **Servicing:** Only qualified personnel should perform repairs. **Data Protection:** Reset to factory settings before returning or disposing of the product. **Disclaimer:** Failure to follow these instructions may result in injury, death, or property damage. The manufacturer is not liable for damage caused by improper use.

DE

Sicherheits- und Verwendungsrichtlinien (alle, wo zutreffend)
Allgemeine Sicherheitsinformationen - Lesen und Aufbewahren: Überprüfen Sie alle Sicherheits- und Bedienungsanleitungen vor der Verwendung; bewahren Sie diese für zukünftige Referenz auf. **Befolgen Sie die Anweisungen:** Halten Sie sich strikt an alle Sicherheits- und Betriebsrichtlinien. **Wasserexposition:** Halten Sie das Gerät fern von Wasser; vermeiden Sie das Platzieren von Flüssigkeiten in der Nähe. **Belüftung:** Stellen Sie sicher, dass die Belüftungsöffnungen nicht blockiert sind, um Überhitzung zu vermeiden. **Wärmequellen:** Halten Sie das Gerät fern von wärmeabstrahlenden Geräten. **Wandmontage - Sicherheit bei der Installation:** Befolgen Sie die Anweisungen des Herstellers und verwenden Sie nur zugelassene Montagesätze. Vermeiden Sie das Bohren in Bereiche mit Kabeln, Gas- oder Wasserleitungen. Verwenden Sie geeignete Werkzeuge und Sicherheitsausrüstung. **Regelmäßige Wartung:** Überprüfen Sie regelmäßig auf Abnutzung oder Beschädigungen, insbesondere bei Wandmontage. **Umzug:** Lösen Sie das Gerät von der Wandhalterung, bevor Sie es bewegen. **Kindersicherheit:** Halten Sie das Gerät außerhalb der Reichweite von Kindern und stellen Sie sicher, dass schwere Gegenstände sicher montiert sind. **Vorkehrungen bei Erdbeben:** Verwenden Sie in erdbebengefährdeten Gebieten spezielle Halterungen. **Elektrische Sicherheit - Stromquelle:** Verwenden Sie die angegebene Stromquelle; konsultieren Sie einen Elektriker, wenn Sie unsicher sind. **Kabelmanagement:** Schützen Sie das Stromkabel vor Beschädigungen. **Stromtrennung:** Halten Sie den Hauptstecker zugänglich; ziehen Sie den Stecker bei Gewittern oder längerer Nichtbenutzung heraus. **Batteriesicherheit - Laden:** Verwenden Sie das vom Hersteller bereitgestellte Ladegerät; vermeiden Sie extreme Bedingungen. **Wärmeexposition:** Halten Sie Batterien fern von Hitze, um Explosionen oder Auslaufen zu verhindern. **Batteriezustand:** Bei Beschädigungen die Nutzung einstellen; ordnungsgemäß entsorgen. **Ersatz:** Verwenden Sie nur empfohlene Batterien; falsche Typen können Gefahren verursachen. **Externe Batterien:** Verwenden Sie nur spezifizierte Typen und beachten Sie die korrekte Polarität. **Batterieentfernung:** Entfernen Sie Batterien bei längerer Nichtbenutzung. **Entsorgung:** Befolgen Sie lokale Vorschriften zur Batterientsorgung; nicht verbrennen. **Verbindungssicherheit - Kabelverbindungen:** Schalten Sie Geräte vor dem Verbinden oder Trennen von Kabeln aus. **Bluetooth-Kopplung:** Stellen Sie eine sichere Verbindung her; vermeiden Sie Störungen durch andere Geräte. **Lautstärkeregelung:** Halten Sie die Lautstärke moderat, um Hörschäden zu vermeiden. **Verbindungs- und Datensicherheit - WLAN-Sicherheit:** Überprüfen Sie die Datenschutzrichtlinien und sichern Sie Ihr Netzwerk. **Software-Updates:** Halten Sie die Software für Sicherheit und Leistung aktuell. **Sicherheitswarnungen für Kinder - Produktnutzung:** Nur für Erwachsene bestimmt; von Kindern fernhalten. **Batteriewarnung:** Halten Sie Batterien und Produkte mit Batterien außerhalb der Reichweite von Kindern. **Lautstärkeregelung:** Halten Sie die Lautstärke zum Schutz des Gehörs von Kindern sicher. **Brandgefahr - Entflammbare Materialien:** Stellen Sie keine offenen Flammen in die Nähe des Produkts. **Überhitzung:** Decken Sie das Produkt nicht ab, um Überhitzung und Brandgefahr zu vermeiden. **Entsorgung und Recycling - Produktentsorgung**: Entsorgen Sie das Produkt gemäß den lokalen Vorschriften in einem Recyclingzentrum. **Umweltkonformität:** Befolgen Sie die Vorschriften zur Entsorgung von Batterien und Elektronikabfall. **Benutzerwartun - Reinigung:** Vor der Reinigung vom Stromnetz trennen; nur ein trockenes Tuch verwenden. **Wartung:** Reparaturen nur von qualifiziertem Personal durchführen lassen. **Datenschutz**: Setzen Sie das Gerät vor Rückgabe oder Entsorgung auf Werkseinstellungen zurück. **Haftungsausschluss:** Die Nichtbeachtung dieser Anweisungen kann zu Verletzungen, Tod oder Sachschäden führen. Der Hersteller haftet nicht für Schäden, die durch unsachgemäße Nutzung verursacht werden.

Warning & Safety Information

FR **Consignes de Sécurité et d'Utilisation (toutes celles applicables)**
Informations Générales de Sécurité - Lire et Conserver : Consultez toutes les consignes de sécurité et d'utilisation avant usage ; conservez-les pour référence future. **Suivre les Instructions :** Respectez strictement toutes les consignes de sécurité et d'utilisation. **Exposition à l'Eau :** Gardez l'appareil à l'écart de l'eau ; évitez de placer des liquides à proximité. **Ventilation :** Assurez-vous que les ouvertures de ventilation ne sont pas obstruées pour éviter la surchauffe. **Sources de Chaleur :** Tenez l'appareil à l'écart des appareils émettant de la chaleur. **Fixation Murale - Sécurité de l'Installation :** Suivez les instructions du fabricant et n'utilisez que les kits de montage approuvés. Évitez de percer des zones contenant des câbles, des conduites de gaz ou d'eau. Utilisez des outils et équipements de sécurité appropriés. **Entretien Régulier :** Inspectez régulièrement l'appareil pour détecter tout signe d'usure ou de dommage, en particulier s'il est fixé au mur. **Repositionnement :** Détachez l'appareil du support mural avant de le déplacer. **Sécurité des Enfants :** Gardez l'appareil hors de portée des enfants et assurez-vous que les objets lourds sont solidement fixés. **Précautions Sismiques :** Utilisez des supports spécialisés dans les zones sujettes aux tremblements de terre. **Sécurité Électrique - Source d'Alimentation :** Utilisez la source d'alimentation spécifiée ; consultez un électricien en cas de doute. **Gestion des Câbles :** Protégez le cordon d'alimentation contre les dommages. **Déconnexion de l'Alimentation :** Gardez la prise principale accessible ; débranchez en cas d'orage ou de non-utilisation prolongée. **Sécurité des Piles - Recharge :** Utilisez le chargeur du fabricant ; évitez les conditions extrêmes. **Exposition à la Chaleur :** Gardez les piles à l'écart de la chaleur pour éviter l'explosion ou les fuites. **État de la Pile :** Cessez l'utilisation si la pile est endommagée ; jetez-la correctement. **Remplacement :** N'utilisez que les piles recommandées ; des types incorrects peuvent causer des dangers. **Piles Externes :** Utilisez uniquement les types spécifiés, en respectant la polarité. **Retrait des Piles :** Retirez les piles si l'appareil n'est pas utilisé pendant une longue période. **Élimination :** Suivez les réglementations locales pour l'élimination des piles ; ne les incinérez pas. **Sécurité de la Connectivité - Connexions de Câbles :** Éteignez les appareils avant de connecter ou de déconnecter des câbles. **Appairage Bluetooth :** Assurez-vous d'une connexion sécurisée ; évitez les interférences avec d'autres appareils. **Contrôle du Volume :** Maintenez un volume modéré pour éviter les dommages auditifs. **Sécurité de la Connectivité et des Données - Sécurité du Réseau Sans Fil :** Examinez les politiques de confidentialité et sécurisez votre réseau. **Mises à Jour Logicielles :** Gardez le logiciel à jour pour la sécurité et la performance. **Avertissements de Sécurité pour les Enfants - Utilisation du Produit :** Destiné aux adultes ; gardez hors de portée des enfants. **Avertissement sur les Piles :** Gardez les piles et les articles contenant des piles hors de portée des enfants. **Contrôle du Volume :** Maintenez un niveau sonore sûr pour protéger l'audition des enfants. **Risque d'Incendie - Matériaux Inflammables :** Ne placez pas de flammes nues près du produit. **Surchauffe :** Évitez de couvrir le produit pour prévenir la surchauffe et les risques d'incendie. **Élimination et Recyclage - Élimination du Produit :** Déposez-le dans un centre de recyclage conformément aux lois locales. **Conformité Environnementale :** Suivez les réglementations concernant l'élimination des piles et des déchets électroniques. **Entretien de l'Utilisateur - Nettoyage :** Débranchez avant de nettoyer ; utilisez uniquement un chiffon sec. **Réparations :** Seul le personnel qualifié doit effectuer les réparations. **Protection des Données :** Réinitialisez aux paramètres d'usine avant de retourner ou d'éliminer le produit. **Clause de Non-Responsabilité -** Le non-respect de ces consignes peut entraîner des blessures, la mort ou des dommages matériels. Le fabricant décline toute responsabilité en cas de dommages causés par une mauvaise utilisation.

ES **Guías de Seguridad y Uso (Cuando sea aplicable)**
Información General de Seguridad - Leer y Conservar: Revise todas las instrucciones de seguridad y operación antes de usar; guárdelas para referencia futura. **Seguir las Instrucciones:** Cumpla estrictamente con todas las guías de seguridad y operativas. **Exposición al Agua:** Mantenga el dispositivo alejado del agua; evite colocar líquidos cerca de él. **Ventilación:** Asegúrese de que las aberturas de ventilación no estén obstruidas para evitar el sobrecalentamiento. **Fuentes de Calor:** Mantenga el dispositivo alejado de aparatos que emitan calor. **Montaje en Pared - Seguridad de Instalación:** Siga las instrucciones del fabricante y use solo kits de montaje aprobados. Evite perforar áreas con cables, gas o tuberías de agua. Use herramientas y equipos de seguridad adecuados. **Mantenimiento Regular:** Inspeccione regularmente para detectar desgaste o daños, especialmente si está montado en la pared. **Reubicación:** Desmonte del soporte de pared antes de moverlo. **Seguridad Infantil:** Manténgalo fuera del alcance de los niños y asegúrese de que los objetos pesados estén montados de forma segura. **Precauciones Sísmicas:** Use soportes especializados en áreas propensas a terremotos. **Seguridad Eléctrica - Fuente de Energía:** Use la fuente de energía especificada; consulte a un electricista si tiene dudas. **Gestión de Cables:** Proteja el cable de alimentación contra daños. **Desconexión de Energía:** Mantenga el enchufe principal accesible; desenchufe durante tormentas o largos periodos de inactividad. **Seguridad de las Baterías - Carga:** Use el cargador del fabricante; evite condiciones extremas. **Exposición al Calor:** Mantenga las baterías alejadas del calor para evitar explosiones o fugas. **Estado de la Batería:** Deje de usarla si la batería está dañada; deséchela adecuadamente. **Reemplazo:** Use solo las baterías recomendadas; tipos incorrectos pueden causar peligros. **Baterías Externas:** Use solo los tipos especificados, respetando la polaridad correcta. **Retiro de Baterías:** Retire las baterías si no se usa durante un período prolongado. **Eliminación:** Siga las normativas locales para la eliminación de baterías; no las incinere. **Seguridad de Conectividad - Conexiones de Cables:** Apague los dispositivos antes de conectar o desconectar cables. **Emparejamiento Bluetooth:** Asegure una conexión segura; evite interferencias de otros dispositivos. **Control de Volumen:** Mantenga un volumen moderado para prevenir daños auditivos. **Seguridad de Conectividad y Datos - Seguridad de Red Inalámbrica:** Revise las políticas de privacidad y asegure su red. **Actualizaciones de Software:** Mantenga el software actualizado para la seguridad y el rendimiento. **Advertencias de Seguridad para Niños - Uso del Producto:** Destinado a adultos; manténgalo fuera del alcance de los niños. **Advertencia sobre Baterías:** Mantenga las baterías y los artículos que contienen baterías fuera del alcance de los niños. **Control de Volumen:** Mantenga un nivel de volumen seguro para proteger la audición de los niños. **Riesgo de Incendio - Materiales Inflamables:** No coloque llamas abiertas cerca del producto. **Sobrecalentamiento:** Evite cubrir el producto para prevenir sobrecalentamientos y riesgos de incendio. **Eliminación y Reciclaje - Eliminación del Producto:** Deséchelo en un centro de reciclaje según las leyes locales. **Cumplimiento Ambiental:** Siga las normativas para la eliminación de baterías y desechos electrónicos. **Mantenimiento del Usuario - Limpieza:** Desenchufe antes de limpiar; use solo un paño seco. **Reparaciones:** Solo personal calificado debe realizar reparaciones. **Protección de Datos:** Restablezca a la configuración de fábrica antes de devolver o desechar el producto. **Descargo de Responsabilidad:** El incumplimiento de estas instrucciones puede resultar en lesiones, muerte o daños a la propiedad. El fabricante no se hace responsable de los daños causados por un uso inadecuado.

Warning & Safety Information

IT

Linee Guida per la Sicurezza e l'Uso (Quando Applicabile)
Informazioni Generali sulla Sicurezza - Leggere e Conservare: Rivedere tutte le istruzioni di sicurezza e di funzionamento prima dell'uso; conservarle per riferimenti futuri. **Seguire le Istruzioni:** Attenersi rigorosamente a tutte le linee guida di sicurezza e operative. **Esposizione all'Acqua:** Tenere il dispositivo lontano dall'acqua; evitare di posizionare liquidi nelle vicinanze. **Ventilazione:** Assicurarsi che le aperture di ventilazione non siano ostruite per evitare il surriscaldamento. **Fonti di Calore:** Tenere il dispositivo lontano da apparecchi che emettono calore. **Montaggio a Parete - Sicurezza dell'Installazione:** Seguire le istruzioni del produttore e utilizzare solo kit di montaggio approvati. Evitare di perforare aree con cavi, gas o tubazioni d'acqua. Utilizzare strumenti e dispositivi di sicurezza adeguati. **Manutenzione Regolare:** Ispezionare regolarmente per verificare l'usura o i danni, soprattutto se montato a parete. **Rilocazione:** Staccare dal supporto a parete prima di spostare. **Sicurezza dei Bambini:** Tenere fuori dalla portata dei bambini e assicurarsi che gli oggetti pesanti siano montati in modo sicuro. **Precauzioni Sismiche:** Utilizzare supporti specializzati nelle zone soggette a terremoti. **Sicurezza Elettrica - Fonte di Alimentazione:** Usare la fonte di alimentazione specificata; consultare un elettricista in caso di dubbi. **Gestione dei Cavi:** Proteggere il cavo di alimentazione da danni. **Disconnessione dell'Energia:** Mantenere la spina principale accessibile; scollegare durante i temporali o in caso di lunghi periodi di inattività. **Sicurezza della Batteria - Carica:** Utilizzare il caricatore del produttore; evitare condizioni estreme. **Esposizione al Calore:** Tenere le batterie lontane dal calore per evitare esplosioni o perdite. **Condizioni della Batteria**: Interrompere l'uso se la batteria è danneggiata; smaltirla correttamente. **Sostituzione:** Usare solo batterie raccomandate; tipi errati possono causare pericoli. **Batterie Esterne:** Utilizzare solo i tipi specificati, osservando la polarità corretta. **Rimozione della Batteria:** Rimuovere le batterie se non utilizzate per un periodo prolungato. **Smaltimento:** Seguire le normative locali per lo smaltimento delle batterie; non incenerire. **Sicurezza della Connettività - Connessioni dei Cavi:** Spegnere i dispositivi prima di collegare o scollegare i cavi. **Accoppiamento Bluetooth:** Assicurare una connessione sicura; evitare interferenze da altri dispositivi. **Controllo del Volume:** Mantenere un volume moderato per prevenire danni all'udito. **Sicurezza della Connettività e dei Dati - Sicurezza della Rete Wireless:** Rivedere le politiche sulla privacy e proteggere la propria rete. **Aggiornamenti Software:** Mantenere il software aggiornato per la sicurezza e le prestazioni. **Avvertenze di Sicurezza per Bambini - Uso del Prodotto:** Destinato agli adulti; tenere lontano dai bambini. **Avvertenza sulla Batteria:** Tenere le batterie e gli oggetti contenenti batterie fuori dalla portata dei bambini. **Controllo del Volume:** Mantenere un livello di volume sicuro per proteggere l'udito dei bambini. **Rischio di Incendio - Materiali Infiammabili:** Non posizionare fiamme libere vicino al prodotto. **Surriscaldamento:** Evitare di coprire il prodotto per prevenire surriscaldamenti e rischi di incendio. **Smaltimento e Riciclaggio - Smaltimento del Prodotto:** Smaltire in un centro di riciclaggio secondo le leggi locali. **Conformità Ambientale:** Seguire le normative per lo smaltimento delle batterie e dei rifiuti elettronici. **Manutenzione dell'Utente - Pulizia:** Scollegare prima della pulizia; utilizzare solo un panno asciutto. **Riparazioni:** Solo personale qualificato deve eseguire le riparazioni. **Protezione dei Dati:** Ripristinare le impostazioni di fabbrica prima di restituire o smaltire il prodotto. **Disclaimer:** Il mancato rispetto di queste istruzioni può causare lesioni, morte o danni materiali. Il produttore non è responsabile per danni causati da un uso improprio.

NL

Veiligheids- en Gebruiksrichtlijnen (Waar van Toepassing)
Algemene Veiligheidsinformatie - Lezen en Bewaren: Lees alle veiligheids- en gebruiksinstructies voor gebruik; bewaar ze voor toekomstig gebruik. **Volg Instructies:** Houd u strikt aan alle veiligheids- en operationele richtlijnen. **Waterblootstelling:** Houd het apparaat uit de buurt van water; vermijd het plaatsen van vloeistoffen in de buurt.
Ventilatie: Zorg ervoor dat de ventilatieopeningen niet geblokkeerd zijn om oververhitting te voorkomen. **Warmtebronnen:** Houd het apparaat uit de buurt van warmteafgevende apparaten. **Muurbevestiging - Installatieveiligheid:** Volg de instructies van de fabrikant en gebruik alleen goedgekeurde bevestigingssets. Vermijd boren in gebieden met kabels, gas- of waterleidingen. Gebruik geschikte gereedschappen en veiligheidsapparatuur. **Regelmatig Onderhoud:** Inspecteer regelmatig op slijtage of schade, vooral als het aan de muur is bevestigd. **Verplaatsing:** Maak los van de muurbevestiging voordat u het verplaatst. **Kindveiligheid:** Houd buiten het bereik van kinderen en zorg ervoor dat zware voorwerpen veilig zijn gemonteerd. **Seismische Voorzorgsmaatregelen:** Gebruik gespecialiseerde bevestigingen in aardbevingsgevoelige gebieden. **Elektrische Veiligheid - Stroomvoorziening:** Gebruik de gespecificeerde stroombron; raadpleeg een elektricien bij twijfel. **Kabelbeheer:** Bescherm het netsnoer tegen beschadiging. **Stroomuitschakeling:** Zorg ervoor dat de hoofdstekker toegankelijk blijft; trek de stekker uit tijdens onweer of lange perioden van niet-gebruik. **Batterijveiligheid Opladen:** Gebruik de oplader van de fabrikant; vermijd extreme omstandigheden. **Hittesensitiviteit:** Houd batterijen uit de buurt van hitte om explosie of lekkage te voorkomen. **Batterijconditie:** Stop met het gebruik als de batterij beschadigd is; gooi deze op de juiste manier weg.
Vervanging: Gebruik alleen aanbevolen batterijen; onjuiste types kunnen gevaren opleveren. **Externe Batterijen:** Gebruik alleen gespecificeerde types, met inachtneming van de juiste polariteit. **Verwijderen van Batterijen:** Verwijder batterijen als ze voor langere tijd niet worden gebruikt. **Afvalverwerking:** Volg de lokale voorschriften voor het weggooien van batterijen; verbrand ze niet. **Verbindingsveiligheid - Kabelaansluitingen:** Schakel apparaten uit voordat u kabels aansluit of loskoppelt. **Bluetooth-koppeling:** Zorg voor een veilige verbinding; vermijd interferentie van andere apparaten. **Volumeregeling:** Houd het volume gematigd om gehoorbeschadiging te voorkomen. **Verbindings en Gegevensbeveiliging - Draadloze Beveiliging:** Controleer het privacybeleid en beveilig uw netwerk. **Software-updates:** Houd de software up-to-date voor veiligheid en prestaties. **Waarschuwingen voor Kindveiligheid - Productgebruik:** Bedoeld voor volwassenen; houd uit de buurt van kinderen. **Batterijwaarschuwing:** Houd batterijen en voorwerpen met batterijen buiten het bereik van kinderen.
Volumeregeling: Houd een veilig volume om het gehoor van kinderen te beschermen. **Brandgevaar - Ontvlambare Materialen:** Plaats geen open vuur in de buurt van het product. **Oververhitting:** Bedek het product niet om oververhitting en brandrisico's te voorkomen. **Afvalverwerking en Recycling - Productafval:** Verwijder het bij een recyclingcentrum volgens de lokale wetgeving. **Milieu-naleving:** Volg de voorschriften voor het weggooien van batterijen en elektronisch afval.
Gebruikersonderhoud - Schoonmaak: Trek de stekker uit voordat u schoonmaakt; gebruik alleen een droge doek. **Onderhoud:** Alleen gekwalificeerd personeel mag reparaties uitvoeren. **Gegevensbescherming:** Stel terug naar de fabrieksinstellingen voordat u het product retourneert of weggooit. **Disclaimer:** Het niet volgen van deze instructies kan leiden tot letsel, overlijden of materiële schade. De fabrikant is niet aansprakelijk voor schade veroorzaakt door onjuist gebruik.

Warning & Safety Information

Declaration of Conformity:
We, iZilla Limited,1 Cygnus Business Park, Middlewatch, Swavesey, Cambridgeshire CB24 4AA declare under our sole responsibility that the product:
Product Name: DAB20 Radio **Model:** 1000003131 **Brand Name:** Oakcastle

To which this declaration referred is in conformity to the following harmonized standards or normative documents (CE & Rohs 2.0) ;
EN 55035:2017, EN 55032:2015, EN61000-3-2:2014, EN61000-3-3:2013, EEN62368-1:2004+A11:2017, ETSI EN 301 489-1 V2.2.3(2019-11), ETSI EN 301 489-17, V3.2.2(2019-12), ETSI EN 300 328 V2.2.2 (2019-07), EN 62479: 2010, IEC 62321-3-1:2013, IEC 62321-4:2013, IEC 62321-5:2013, IEC 62321-6:2015, IEC 62321-7-1:2015, IEC 62321-7-2:2017, IEC 62321-8:2017, (EC)NO 1275/2008,EN50564:2011, (EC)NO 801/2013.

Complying with the requirements or provisions of Council Directives which relate to:
EMC Directive 2014/30/EU, RED Directive 2014/53/EU, LVD Directive 2014/35/EU, Directive (2011/65/EU) and its amendment directives 2015/863/EU (RoHS 2.0) of the, European parliament, ERP Directive 2009/125/EC.

All essential test suites have been carried out.
Point of Contact: Eddie Latham | Founder

Signed: E. Latham **Date of Issue:** January 2026 **Place of Issue:** Cambridge, UK

Importer's Addresses:
UK: iZilla Limited,1 Cygnus Business Park, Middlewatch, Swavesey, Cambridgeshire CB24 4AA
Email: info@oakcastle.co.uk

EU RP: AR Experts, Po Box 5047, 3620 AA Breukelen, The Netherlands
Email: info@ar-experts.eu

US: iZilla Ltd C/O A.N.Deringer Inc, 19520 Wilmington Ave, Rancho Dominguez, CA, 90220
Email: info@oakcastle.co.uk



ATTENTION
RISK OF ELECTRIC SHOCK DO NOT OPEN



CAUTION
RISQUE D'ELECTROCUTION NE PAS OUVRIR



IMPORTANT: Please read all instructions carefully before use and keep for future reference

OAKCASTLE



UK CA CE RoHS

WWW.OAKCASTLE.CO.UK